滿洲報

大正十五年二月十二日

（本報價目）每張銅幣六枚每月現大洋一圓每三個月現大洋二圓九角每六個月現大洋五圓六角全年現大洋十一圓郵費先惠郵票不收（廣告刊資）一行十四字起碼刊資一日每行現大洋一圓特別及長期者另議

大連市山縣通一四二番地 發行所 滿洲報社 電話（編輯部（長）七五一三番 經理部四〇三四番） 振替貯金口座（大連）三七三番

本報春節休刊啓事

十一日爲日本紀元節本報十二日祇出版一大張春節休刊自十三日起至十六日止十七日起即照常出版特此奉告

論說 法律解決時局

奉國之戰事未終、豫鄂之禍機又起、在此紛紜擾攘、大局迫危之際、乃有所謂護憲護法、暨恢復法統諸聲浪、隨之而大事鼓吹、一似爲大局擾亂場中之點綴者然、今日此方主張護憲、朝發一電、明日彼方主張護法、夕標一文、極盡喧嚷、莫衷一是、究其所以然者、皆莫非爲自私自利之計、若輩以護憲護法、裨益國家人民、可達何種程度、決其必瞠目不知所對、正如痴人說夢之海濶天空也

夫以我國現狀言之、欲解糾紛、當然須從解決法律問題爲入手辦法、始爲正當步驟、惟欲從法律問題上、求解決、自不應有絲毫背影夾雜其間、方能有所結果、此爲自然之理、第今日之紛爭、純爲各派自身所抱利害問題、而非爭持法律問題、夫如是之情形也、是法律已成解決時局之障碍物、欲循是途徑以解決、其難也亦固宜矣、何況各方殊無眞心誠意以求解決之道哉、觀諸護憲護法之爭、已儼然使立法之本身者自爲仇敵、廣東非常國會、其所持具體理由、在擁護約法、而護憲者爭之、按約法與憲法之爭、從理論上說、固可各闡發其一偏之理、但就利害上設想、苟擁護憲者能犧牲其偏見、附合於擁護約法者、則又無殊自承當日賄選之罪惡、不惟失其現有之地位、將完全斷送未來之政治生命、此則護憲方面之所以必抵死力爭者、爭之而得、固能自雄一時、反對者依復紛起、爭之不得、仍向各方挑撥、是大局之紛紜、仍然莫可息止、此又事理情勢之所必至者也

總而言之、在我國今日是種紛擾時局之下、欲以法律爲解決、似恐尙難辦到、徵諸歷次政局變更、若修改約法、若偏成憲法、若非常議會、若安福國會、若民六民八國會、暨目下之臨時執政府制、及國民會議等等、立法之初、何嘗不善、然一經施行、又莫不枝節橫生、糾紛相擾、循環相因、如出一轍、綠莫不有背影於其間、此則更可證法律解決難能矣

雖然、欲謀法律解決、以奠安大局、豈終無望歟、然則亦非也、蓋今日之所主張以法律解決紛擾者、大都有種種背影、夾雜其間、故欲求眞正以法律解決者、非根本上袪除此背影、方可有根本解決之望否、則亦不過徒步歷次政局變更之後塵已耳

愛國團體講演

京訊、各團體所組織之討張大會四日下午擧行代表會議、討論如何可以作進一步之宣傳、結果議定如下（一）宣傳方法、擧行公開講演大會（二）擧行日期、本月九日（三）擧行地點、北大三院大禮堂（四）講演人員、吳稚暉、李石曾、徐謙、陳啓修、于右任、顧孟餘、李守常、陳翰笙、一涵高黃昌穀、蘇夢麟、徐旭生、王世杰（五）會場事項、分布置速記二項（六）號召羣衆、分通知、啓事廣告三項云

佐分利局長抵奉乘車來連

（奉天專電十一日到）佐分利通商局長一行五名十日下午一時抵奉轉赴大連定於十一日早八時抵大連

同交合併於政友之聲明（東京專電十一日到）

同交會十日發表關於與政友會合併之聲明如左

近來朝野政客、雖均期政治公明乃事實竟爾相反陰雲低迷以惑天下之人蓋其病源之所在政府之基礎薄弱無擔任時局之實力每乘在野黨分立之隙而偸安於一時也若槪承加藤之後愈減台閣之威望與黨之陳容亦驟失生氣致政業支離頹廢內外之所起輕侮也當此時機在野黨各兼平生主張如一邁進局面驟可開展宣揚議會之威權欲伸政道則可却缺存在理由非公的政府不可不組以眞正民意立脚之內閣更新庶政而振作人心本此精神在野黨目覩時艱于是聯盟然今爲政壇論政方刪之際其主義雖大同小異然猶各圖分割據之勢徒亂陣容不過爲僥倖無力之內閣而已吾人保慮及此互相諒解與政友會合併集兩者銳鋒以開釋政局之曙光云云

榆關又緊急（奉天專電十一日到）

山海關情形 吃緊張學良軍 開始開向灤州國民第一軍唐之道亦已布置完備

春節張就總司令（奉天專電十一日到）

張作霖定於十三日擧行就東三省保安總司令典禮是日爲舊歷新年元旦城內當有一番盛況云

將改參議合議制（奉天專電十一日到）

奉天軍事最高機關 以楊韓王張等爲參議

奉天軍事最高機關由參謀總長楊宇霆總參議王樹常參謀長于國翰等數人組織而成其實則爲楊氏一人操持一切此楊氏專斷之稱所由起故今將一律改爲參議取合議制至於仍設參議長之統率之與否尙未決定參議人選爲楊宇霆張學良王樹常韓麟春張厚宛張景惠六人于國翰齊恩銘等或亦加入亦未可知但形式雖如何改品至其大部分之決定權操於手腕過人最見信於張作霖之楊宇霆氏則勿待言矣

奉軍又改師團制（奉天專電十一日到）

奉軍鑒於郭松齡之倒戈或將不可擁有多數兵力故曾改師爲旅今次又改戰時編制爲平時編制又復師團制矣免熱河第三師長闞朝璽將第三師全部編入第九師任趙恩臻爲師長

政府將無以卒歲（北京專電十一日到）

舊歷年關政府爲籌措政費決定發行八百萬元國庫券業於八日公布該條例迄今日中國銀行受五百萬元除抑一切費用爲數僅爲三百萬元除充軍警薪俸及其他雜項之外各官吏不過得半月之薪索薪運動曾起於數日之前乃於九日有千餘名闖國務院舉行示威運動許總理被請求者逼迫以致閉口無言夜中召集閣議討議過年辦法政費支絀固爲每年所見之事唯今年爲尤甚是爲北京政府不振之一證也

長江下遊有形勢不穩之空氣

孫傳芳態度極其消極 吳佩孚繼孫所發之篠電原文

上海特訊、東南五省內部欠協調、聞孫（傳芳）謂東南因誤會而戰、戰後仍誤會、意態似消極、蔣方震應孫召、頃赴寧

南京特訊、孫傳芳因長江下遊形勢上之必要、又令現駐衢州之孟昭月旅一團開拔赴寧

上海又訊、南京財政廳二日籌撥艦餉十萬元到滬、聞係綏和海軍方面形勢、傳聞杜（錫珪）有謀聯合蘇皖軍將領驅孫回浙之說、但楊樹莊不贊成助吳攻孫、現得餉後、或更可從此緩和矣

孫傳芳自發刪電後、吳佩孚於上月二十七日、復發一篠電覆之、茲照錄如下

南京孫馨帥鑒、刪電奉悉、段氏造亂、全在毀法、段一日不去、法卽一日不復、亂卽一日不止、所有亂流且乘勢混蕩、不可遏抑、趨假詭謀、其最甚也、馮煥章勾結加拉翰、雖聲明下野、尙伏在平地泉、密籌餉械、增募新兵、段利用馮以成自勢、馮利用段以爲保障、苟各方不察、聽其使然、彼狼狽之局、尙可支持數月、而陰謀既成、乘機復起、又生意外之禍矣、此段氏佳電、所以仍以試探之詞戀棧也、惟段氏既欲去不去、各方應同聲贊成其下野、促其速去、段去則政府當依法組織成立、首恢復合法內閣以攝政、繼由國一辦理改選國會之選舉、及選舉繼任大總統、更以合法手續、修改憲法、此三者成則法定、法定則國本立矣、其他軍事財政外交諸務、正式內閣、負責有人、以軌徐行、何患不達、此至穩至正之辦法也、法外行動之危險、具論於復張仲仁電中、諒已邀察、及至於段下野後法、未能遽復、北京軍人政客、必有一番風浪、我但以鎮靜處之、待彼技窮、自然就範、所最要者、赤色之人物軍隊、必須驅制、方能說法律耳、行法之始、尤賴有二三將帥、坐鎭從容、曲爲翩護、持之以正義、申之以德威、化除私爭、自可群趨於善、此則仰望於老弟者、尤爲重且大矣、自愬直拙、不敢矜尙高論、只求平實可行、特布區區、未知當否、仍盼時錫諍論、以期共濟爲幸、吳佩孚篠

粵中南路之戰訊

鄧本殷大勢已將敗潰 海軍艦隊不助鄧原因

廣東特約通信、鄧本殷盤踞八屬已久、此次國民政府大擧南征、高雷欽廉相繼克復、惟鄧向勾結北洋艦隊、踞險死守、政府以瓊崖孤懸海上、非有艦隊、難以渡海、正擬設法編練籌謀財攻、李濟琛恐擴日持久、有碍北伐大計、特用民船連兵渡海、十七日下午申刻、已由十二師張發奎副師長統率朱暉日雲瀛橋兩團、由新杭港登輪、佔領舖前墟、離瓊州府城六十里、茲將該軍後方主任徐景唐呈報國民政府文錄下（一）奉李軍長由外羅行營電開、本月十七日張副師長發奎率朱暉日團及雲瀛橋團先行度海、申刻安全抵新杭港登陸、擊破當面之敵、佔領舖前（下畧）（二）又據鄧參謀處長演存十九日電稱、李軍長於十七日進駐外羅（在雷州東南約百五十里）朱暉雲團及黃團之一部已陸續渡海、因船隻缺乏、第十一師須於本日下午四時始可渡海（下畧）（三）陳參謀長可證、今日赴塹檢閱第十四團、軍部事務由職暫行代理

又另一消息云、鄧本殷盤踞八屬五載、其初僅稱海島中之一酋長、無如東江之戰事綿延、北敵之南寇不已、而革命政府急急從事北拒東征、不遑顧及南路、鄧本殷遂得此機會、北渡徐聞、伸足南路、名爲陳炯明之援助、實則爲己之地盤、其勢潛滋暗長、故釀成南之一局、鄧氏生平索無所長、惟時世造成一次竹賊、去歲革命軍乘潮汕將粵、復以移師南征時未匝月、鄧軍相呈崩潰、兩陽三羅欽廉高雷次第收復、定見邪不敵正也、雷城大險而不守、鄧氏之庸碌、可以證明、於是革命軍得浮海襲瓊之機會矣、昨有客來自海口、述兩方近況極詳、畧謂鄧軍自高雷潰後、殘部紛紛渡海返瓊、當時幸有北洋艦掩護、不致爲革命軍銜尾追擊、惟軍需輜重盡棄、各士兵祇一人一槍、或有人無槍者、鄧派員在海口設一收容所、收容高雷潰回之散兵、於是秩序不致大亂、各敗將在高雷欽廉兩陽所得多少槊錢、在海口大賭特賭、妓寮頓呈興旺之象、市場反增熱鬧、海口及瓊崖收入頗豊、儘爲鄧氏貴族所享、餘外均不染指、海軍將須極羨之、遂向鄧拷竹槓要五萬元、藉舒困狀、鄧拒之、於是海容永績兩軍艦的各將領大罵、謂「我來做狗、和你們看守門戶、殘羹冷汁不得一餐的飽、和你們努力做生麼、去去」遂相率離去港口直歸、究北艦忽忽而去、實因不得分潤而吃醋所致、各艦去後、瓊州海峽已成空虛、鄧氏大呈恐慌、恐革命軍渡海襲擊、旋即派代表赴滬乞助於杜錫珪、蓋鄧與杜畧有交情、而杜初亦不允、謂各艦欠餉四月、煤費亦無從着落、恐各艦長不肯去云云、鄧之代表允代關僉四個月欠餉、至於煤費完全由北方供給、杜得此完滿條件、遂當面允肯、即令通濟艦由揚子江駛出吳淞海口、轉舵往瓊海、此前星期事也、至於革命軍方面乘鄧軍新敗秩序未復之前、卽進兵渡海、向新攬港暗際、前鋒已分數十組（乘大眼鷄襲帆船）出發、前後皆有戰艦）護掩（蓋徐聞至海口只六十里、惟正面不易進、因有秀英砲臺爲障碍、故須繞街向別港口襲擊、較正面爲易、大眼鷄帆船因逆風而行、進駛畧慢、日程海較遠、計要兩星期方達到目的地）此刻瓊崖各屬同志軍義軍等聞革命軍渡海討鄧、即紛紛起義響應、而鄧軍爲集厚兵力計、亦不敢發兵、進剿於是各義軍亦得自由割據、鄧本殷將本部從新組織、編成三師、衆約八千、槍械畧充、惟子彈極其缺乏、任陳德春爲第一師長、黃銘棍爲第二師長、陳鳳喜爲三師、長鄧以秀英砲台足以控制正面所、有一二三師部隊完全移往崖州、以防革命軍襲擊、是故海口異常空虛、僅四五百人固守秀英砲台而已、革命軍前鋒渡海暗襲之部軍、計第十一師陳濟棠、張發奎兼新編鄧呂春榮等六七部衆約二萬餘云

靳畢仍擬進攻直豫叢訊

▲兗州聯軍開會 濟南通信靳雲鶚代表蘇齊、在兗州聯軍司令部與畢庶澄及李景林參謀長潘穀等會商吳以四路兵力西進、電徵張宗昌意見、張復電贊成、並主張早日出發云云

▲聯軍進攻方畧 京訊據某方面消息靳雲鶚代表與直魯聯軍議決以四路兵力進攻直豫、決定以王爲蔚陳文釗爲一路、由隴海路西進、田維勤孫宗先及吳長補一部爲第二路、由曹州奪東明、進攻汲縣、方永昌王翰鳴爲第三路、由大明進攻彰德、赫文文衛徐源泉及羅某等爲第四路、由河間進攻保定、褚玉璞榮臻各軍、則擔任德州軍事、另設有後備隊及補充隊、尙未探悉、各路設正副司令各一、六日業已發表云云

▲國軍撤退泊鎭 津浦方面、國民軍仍在退却中、軍士皆無鬭志、頗稱彼之將官、皆在天津、鬭牌消遣、而彼等在前敵耐苦作戰、現退至滄州南二十五英里之泊頭鎭、東光縣之抽水機與水塔等、於退却時、均被破壞云

審計院大查帳 已通知各機關

京訊、審計院近忽注意於中央財政紊亂、欲行使職權、玆將該院所定辦法、照錄如左

（一）按照十一年五月二十六日修正審查國債支出規則、咨行財政部、並通知其他關係各海關（二）派員分赴財政部、鹽務署交通部

馬君武勢將兼任兩總長 法長兼代內長

京訊內務部因總長于右任未能就職、當明令以首席參事劉復兼代次長、近來該部對內尙能暫維現狀、然對外一切公事、則無人負責辦理、據聞星期四閣議席間曾討論此事、閣員有主以劉復代部者、有主許世英自兼者、劉復對代部不肯承認、而許世英亦以一身任總理兼財長、亦不好意思再兼內長、于是有推法長馬君武兼代者、馬氏當時自亦謙讓未遑、故閣議中未能決定、然據熟悉政局者言、此席終將屬于馬氏云

王寵惠出席法權協進會 報告司法調查委員會之經過

北京快信、四日上午十時、法權自主協進會執行委員羅曙青、范瀑岩、朱煥彬、葉所心、陳海臣、余調生等十五人、赴調查法權籌備處、謁見王寵惠、代表說明該會成立之經過、并主張即時無條件撤廢領事裁判權、王當謂現已分電各國授各委員全權、以便繼續會議、修改條約、撤回領事裁判權、此次會議、不過爲預備性質並聲明政府及本人之意思、與該會宗旨、正復相同、當允於七日（卽明日）午後一時、准出席該會、詳細報告會議經過情形、余調生當將此次調查法權會議各國代表委員、並不依照向例推擧所在地國家代表委員爲主席一點、提出詢問、王爲詳細之答復、遂相率辭出、時已十二鐘云

榆關戰局暫停頓

俟鄂軍抵鄭奉始進攻 奉軍三路攻熱之計畫

天津特訊、日前奉軍在山海關方面增加援兵約二團、祇取守勢、現兩軍均按兵不動戰事無何等之發展又一消息云、張作霖電飭前敵各軍、嚴守防地、決俟鄂軍入鄭後由張學良韓麟春率軍分向灤洲熱河前進、并提出私產一百萬撥充軍費、張宗昌日有電到津催促出兵昌黎、王永江力勸緩動楊宇霆尙未返省

天津另訊云、榆關方面之國軍、擬傳亦擬採誘敵法、引誘奉軍入彀、再行痛擊云

另據消息、奉軍現擬出三路進攻熱河、第一路爲由新武攻阜新、直趨建平第二路由沈吉台攻喀牛營子、而赴朝陽、第三路則沿錦朝路進攻北票、擔任攻北票者爲湯玉麟所部、湯現已率砲兵一團到義州、同時從他處調來之騎兵兩團步兵三團、迫擊砲二十餘尊機關槍一連、亦已軍到、義州車站、現堆積麩粉粱草頗多云

蘇聯赤化宣傳員之來京

京訊、據外人方面消息、全俄職業同盟代表雷波（譯音）等四人、已於前月行抵滿洲里、本月一日卽由哈爾濱首途來京、其來京之任務、據云係充中俄會議之專門委員、但其實則仍係宣傳赤化、絕無與中國開會之意云

中央過年費僅有二百萬

北京快信、舊歷年關經費問題、千迴百折、決發行庫券八百萬、業已製定條例、惟事實上銀行須向京外各處調集現欵、八百萬完全發出、恐無力量承銷、亦爲十日之所不許、結果決於八百萬總數中先敎六百萬、實收可得四百餘萬、而日來政府零星撥付、已向各銀行預借一百餘萬須於六百萬庫券內扣還故六百萬庫券發還之結果、政府年內可用者不過三百萬、以之爲京內軍警及敎育費與各機關之聲政費、現在大機關人員既多、三百萬不過杯水車薪故今年舊歷過年、實比年爲尤困難云

倘至各銀行如何分擔此欵、則至今未具體議定、昨日銀行界雖有會議、不過討論大體問題、日內疑再進而商量各家分擔之數、卽順利進行、現欵調齊、亦必在逼近年關日矣

招生廣告

一、宗旨 本大學設立在奉天專收中日兩國子弟以敎授最新高等之醫學爲宗旨

一、入學資格 豫科及專門部以中學畢業兼通曉日本語者或有同等學力者方爲合格豫備科以中學畢業或有同等學力者卽未通曉日本語亦爲合格

一、報名期 三月二十日爲止

一、試驗場及報名處 奉天本大學豫科、吉林、北京滿鐵公所、天津同文書院、濟南總領事館

一、考期 自三月廿九日至四月一日

奉天日本火車站東邊 滿洲醫科大學

洮昂鐵路工程局標採砂礫廣告

爲廣告事本路爲採取砂礫用舖路基擬由民國十五年四月一日起在洮安車站本路用地境內採取砂礫十五萬立方米突無論中外人等如有力承辦願行標採者可逕向洮南本局工程科領取砂礫採取規則書及標單同時並應繳納投標費奉大洋二十元如有函索該項規則書及標單者須先滙繳標單費然後由局逕行寄去定於二月十五日午前十時在洮南本局工務科當衆開標如遠處以函投遞者務將標函封固於開標前一日寄到過期無效特此廣告

洮昂鐵路工程局

大連新聞

民政署對官有地地租 滯納之徹底整理
一般租有官地者宜加以注意

大連民政署、於民國七年六月、及八年六月、二次競賣市內伏見臺及沙河口之土地、買受契約人員、五百七十八人中、其後解約而完付地價者、院有一百七十八人外、現在尙有四百餘人、其中不過百人、每年按次兌納、餘約有三百名、因財界不振、遂至滯納、在十四年度二月十日、滯納金總數達至五千七百圓之鉅、當局因爲整理此項案、殊然費苦心、然十年年賦期限、不過剩有二三年間後卽爲完滿之期、故未納土地價之整理、必於今日着手、以期其徹底整理、土地價滯納之原因、多受財界不振之連帶關係、陷於無力完納之境、更有因悞利用土地、或爲銀行及其他金融業者之擔保、如斯土地所有名義人、滯納其地價、銀行亦不爲之代付、當局亦無法着手辦理、以是土地所有名義之人、因失其所有權、而故意不納者、亦不乏其人、倘銀行及金融業者、旣得其土地所有權、更而交付地價、尙易爲之整理、然其資本金、尙不得以收回、更使負擔其以上之金額、是不可、能故其名義、亦不能更換照舊推移、竟至不能收拾、所以民政署當局、對於擔土保地於實買上之所有權、已爲銀行及金融業者所得、而未換其名義者、要求更換、更對於回避責任者、使用最前之手段、而爲沒收、若解約沒收時、已往納付之保證金、納及付年賦金、倶爲沒收、該土地所有者、應加以注意焉云

紀元節拜賀式

二月十一日、爲日本帝國紀元節、大連民政署長田中千吉氏於是日午前十一時、在民政署內擧行拜賀式、大連華商公議會董事中、共有五六名、由坐辦李松山氏偕同、屆時前往與禮云

東萊銀行 搶案之嫌疑犯
警署又捕獲兩名

强搶東萊銀行之胡匪、大連小崗沙河口水上各支署、於該行搶之後全員出動、搜查犯人、當卽捕獲有力嫌疑者五人、其後各員、仍行繼續開始活動、於十日午後一時二分、復聞在小崗子娼窯有豪放客二名、刑事卽行急加搜查、乃到東關街建捕王巧玉(二八)、劉貴(二七)之兩各嫌疑犯、嚴加詢之後、係爲胡匪之前科犯人、於去年方出旅順監獄、數日之前、持槍共三人、任小崗娼窯內遊狂、聞官署有將逮捕之耗、遂行遁居以待潛逃、或卽係强搶東萊之眞犯、亦未可知、尙須監押、以俟嚴重究辦云

油房東夥爭執
可望和平解決

關於三笠町福元油房東夥爭執節、旣如前報、頃聞該油房前有櫃夥劉旨言、因在櫃舞弊甚多、被執事東家人王受益開除、近來張華堂意圖別擧、仍將劉某用回、王某見事不佳、將該號所有之圖出概行收去、當時張某不欲、將王某及櫃夥年少川毆打數次、並據委託某律師控告王牟二人、後某律師見理由甚不充足、未能照辦、理下王某被張某逼迫、將無生活之路、到處痛哭流涕、求人援救、時有湯淺律師事務員姜興當氏、因兩造俱係朋友刻爲息事寧人計、正在極力調停之中、想將來必能達到和平解決也

暗賣押出土地
增價請和了事

管內西山會西黑石礁屯農人劉洪一者、於民國十三年末、因手中困乏託其同村高錫滿假貸、而高某財爲轉託土屋地拉子貸金票七百元、在西崗其代書立抵當權登記之書類、其後於十四年四月、劉洪一所有之土地三日、被日本土屋地拉子與錫滿所賣、亦在以前某代書處私作賣契登記完畢不意此事被劉偵知遂往市內公文社代書處、託其事務員王泰安辦理此事詳述情形、遂爲書欺詐橫領之告訴狀而高錫滿及土屋、一並被法院所押、審問其實情、土屋知事不正、恐懼交加、終行請和允將以前七百圓之金票取消、更出金票三百圓以圖了事經人說合方得無事云

鴉片組合夥分公積金詳誌
將來或惹起重案亦未可知

大連鴉片小賣所組合、係民國十二年間、由福泰樓主人李福綿氏一人經手辦理、得以成立者也、成立之後、李氏被選爲組合長、事營賣土事業、所得之餘利均按大小股分、平均分劈、初無組合長得有酬勞之創擧、治行數年、處事甚爲公平、舊歷本年夏季、李氏因私事關係、辭退該職、重選盛少齋爲組合長、段心一魏潤田爲副組合長、其初得利兩三萬元、亦未知分與未分、本年六七月間、大連共計小賣所五十四家以及旅順金州皮口普蘭店四十家共爲九十四家、合而爲一、除選定一正二副組合長外、又聘李福綿孫震東爲顧問、任檢查長一名外交員數名、幹事長、則任定沈萬同充之、逢開會時、金旅皮普四處、各派代表一名、與會、大連各家、則輪流値日、內容各家分爲四等、按等領土、其所領之土、皆係小宗到貨、其大宗煙土皆歸組合成箱出賣、數月以來、得利數萬元、每月除公積金加以雇員薪水及各項化消、餘則每月按等分劈、其法譬如一萬圓、大連各家共得七千八百元、其餘二千二百元、歸於金旅皮普四處各家分劈、現以快過陰歷新年、該組合長盆少齋與副組合等商議、以每月公積金數千元、作爲酬勞金、此事本宜開會公議、乃竟並未開會、一意孤行正、組合長約四百元、副組合長二人每人得三百元、沈萬同原得一百元、後因大罵一場、得二百元、顧問每人得七十元、檢查長幹事長、每人百元、惟林壽先得三百元、其餘若干、分與大連水上小崗各警署便衣刑事巡捕等、每人五元、當時李福綿未受、而刑事巡捕中、有受有不受者、亦有通信退還者、亦有通信大罵者、其外如官膏局中人、員尙有得有最多數目者、現各小賣所、大起不平、將來或惹起重大風潮、亦未可知云

滿鐵電氣 作業所獨立訊
改稱電氣株式會社

滿鐵電氣作業所、定自四月一日以後、滿鐵實行分離、改稱南滿洲電氣株式會社、公稱資本二千萬圓、交納資本二千二百五百萬圓、現尙未交之金額四百萬圓、卽以現在滿鐵所有之大石橋瓦房店等、沿線地方之電氣會社充之云

公議會通知放鞭砲時間
應警署之請刷印單分送各戶

關於警署限制燃放鞭炮之時間一節、已紀前報、玆聞大連警察署爲愼重該事計、於十日發有通告一封、該會准此後、卽印刷傳單若干、分送各戶、俾各遵守爲要其通知單如左

敬啓者現奉大連警察署函諭從來舊歷年關商民有燃放鞭炮之俗或起祝融之災本應援待嚴禁乃爲服從中國習慣計故酌量限定時間望傳知商民遵守如有故犯者嚴懲不貸爲此通告各商民人等一體知照此啓

注意 燃放鞭炮時間如左

一、陰歷十二月三十日自午前七點至午前十點止

二、陰歷正月初一二自午前六點至午後十點止

三、陰歷正月初三日至十四日自午前七點至午後七點止

四、陰歷正月十五十六日自午前七時至午後十時止

追悼林長民氏 中日名士畢集
定期運遺骨回閩

林長民氏於張郭戰時、在郭軍陣中被流彈擊斃、十日午後三時於大連常安寺擧行追悼會、有林氏之弟林天民、及松岡滿鐵理事井上正隆常務千葉豐治傅立魚氏及其他之中日、各界知名之士、參會者計百餘名、由森日任職讀經由早稻田大學校友會代表森美文及田岡涯海讀祭文詩文各自焚香追悼、於午後四時終會、林天民氏定於十四日自大連發、前赴北京、故林長民氏之遺骨、於十三日出帆之榊丸載之經由上海送歸故鄉福州安葬云

僞幣充斥市面

大連市內、近來頻々發現僞造銀貨、每日銀行電車、菜市、交易錢幣最多之地方、時行發見此項僞幣、且於電車內發現尤多、最近所經發見僞幣者、二月六日於大連之電車中、掌中原武、初行發見、其後大連正隆銀行出納係又行發見、七日奉天十房發見僞幣、二月八日、大連食堂、又發見朝鮮銀行一圓僞幣、大連警察署、對於僞造犯人、極力搜查、一對於行使者、亦行嚴加詢問、一般市民、將此 須行特別 注意及之云

廣告研究會 發起人協議會

十日午後三時在大連商業會議所擧行滿洲廣告研究會之發啓人協議會、出席者約有十餘名更於十二日午後三時始行創立總會云議案如次

一、會則決定之件

二、役員選擧之件

三、豫算決定之件

法院事項

▲和解 原告姜春山被告張守金請求返還謝禮金七百圓之訴訟已經和解(一、二三)

東三省新聞 奉天

段執政通電望 奉國均贊同和平
但恐双方悉不遵其命耳

月之七日北京政府段執政向奉天張作霖氏打電其內容已經發表大畧如左

奉天與國民兩軍原來甚爲和平近因多少之互相誤會致互起兵火甚爲遺憾之事因是本執政日下向國民軍方面派遣代表與之交涉實行傳 本執政和平 之主旨爲希望故亦乞貴將軍依起初和平之大旨善爲贊同互相締結和平甚爲本執政所遙祝者云云若此等通電非但奉天省當局以已聲明獨立不能服從其命卽馮玉祥部下之各軍亦決不肯服從其所命者如斯段執政之通電非但無効且或惹起各方面之不快其發此等電報者或另有隱衷在乎噫段執政亦苦矣(健)

奉軍始終 以固守爲方針
國軍亦無攻意

奉軍之大部隊目下集于于山海關萬家屯綏中方面而後防總指揮司令部則置于錦州始終以守勢爲方針張九卿穆春兩師長一切之任務悉委于萬福麟師長前者返奉而國民軍方面現在之勢亦恐不出攻勢故奉國兩軍之接觸日前或可免去云云更奉軍在前方由張上將軍贈送五百頭豬及其他軍士大行歡悅云(健)

兵站處亦 實行節減經費
以達縮軍目的

東三省兵站處長米春霖氏依張作霖氏之命于軍費縮少同時極力節減兵站處之經費但第二奉直戰至奉郭戰以來詳細調查奉軍之總出費額於二月末全部整理終了後卽當着手實行云(健)

張團長調昇 旅長之原因
討郭時最有力

東北陸軍第十三師騎兵第三旅新任旅長張復(字又騫)氏係由里旅第六團團長昇任于月之十日晨由北地來奉下榻于悅來棧該氏當奉直戰時奉張上將來之命曾在新民獨奉其團部士卒與郭軍相持八晝夜每日對峙郭軍受張氏部屬之鉅創始白旗堡方面作工防禦以是郭軍銳氣大挫故奉軍后防可以結集兵力得以從容籌劃乃收最后戰勝之偉功故此次上將軍查悉張復氏甚爲有力份子乃重賞並提昇爲該旅旅長之要職對于張復氏之功勳績該戰鬪地區人民曾有向張上將軍之調陳故卽張氏部下之兵士亦受有莫大之嘉勉也據該張氏之談話云

當全俄開火之始本團奉令調赴章士台突出防止郭軍前進警戒左翼安全本團奉令後星夜馳往章士台卽與郭軍之第四軍之步砲兵開火拚死力抗之卒以少數騎兵抵抗多數之郭軍亦徹徐之甚故此次蒙上將軍之及張少帥譏獎升爲旅長今而後鄙尤當努力報効也云云該張旅長此次來奉係報告防地近狀及請示一切云云(健)

奉票低落 軍政界增薪訊
因收入不敷支出

奉票低落同時奉天物價大行騰貴奉天軍政各界人員收入多不敷支出故軍政警學各當事者曾有種種之增薪之請求故王省長及張上將軍之間對于增薪上已協議一二次聞傳出該議條已有具體案矣似決定于舊歷明年春實行增薪其數依階級分配之在本俸四成三成二成之三等云(健)

少帥夫人 捐助難民粥場
小洋五十元

軍團長張學良氏夫人于夫人於前日特派副官某氏對于日本站華商會設之之難民粥場送來小洋五十元交於商會長祖憲庭氏該祖氏卽派員分送于難民粥場云(健)

總商務會協議 年關物價之調節
決定各項向各商通知

奉天總商務會長張惠霖氏于月之八日召集各董事及重要份子于會館之會議室關於年關調節城內外一般之物價並對於各商店雇傭人之賞與等互相協議決議之擧次如左該會決定後卽行印刷傳單向各商戶通知以資互相遵守而節奉天城內之物價且可緩和城內已飛騰之金融云

一、爲防止現大洋及金票之騰貴一般買賣均勵行以奉票本位之件

二、防止糧米騰貴之方法

甲、向省長公署請求通令禁止糧米運出外地

乙、向各糧商通牒嚴禁對於穀類之食暴利買賣之件(健)

商會注重冬防

安東總商會正副會長茲以夏歷年關街市防務値茲鄉民紛至沓來人類雜聚難免不無奸究伺隙爲不法行爲爲鎭靜市面計特飭商團日夜出巡並加班勤務以維地方公安云

選拔留日軍官
已定出發日期

張學良氏爲養成軍界人材起見故已選講武及現任將校中之留日學生共十二名該被選者已卽一行返里發之日期在 舊歷一月 中旬云

南滿站規定 燃放鞭炮時間

奉天南滿站警務署因陰歷年節居民燃放鞭炮恐有意外特規定燃放時間由[illegible]華民民會通知住民該會特通告云

奉天南滿站中華居民會通告

爲通知事頃奉警察署傳諭舊歷新年已屆民國習慣咸放爆竹玆將燃放內炮時間傳諭週知望傳知本附屬地各居民戶小心時間萬勿于規定時間以外任意燃放致貽譴罰等因奉此特此通知望各居住民戶 注意 遵行爲禱 春矣 年祺

特將放鞭炮時間列後

乙丑年臘月三十日 (午七點始至午十二點止)

丙寅年正月初一日 (午前七點始至午後十點止)

又初二日 (午前七點始至午後十點止)

又初三日 (午前七點始至午後十點止)

此外日欺議定再爲通知

中華商務會 會長祖憲庭 兼居住民會

民國十五年二月九日卽陰歷乙丑年十二月廿九日通知

又南滿站中華商務會並有同樣通知 (健)

閻總辦政躬違和
祖會長曾往問病

奉天鎭威上將軍公署賑務處總辦閻廷瑞氏近以公事之累致患目疾入滿鐵病院治療該氏對于社會事甚爲熱心故日站商務會長祖憲庭及副會長董子衡氏等代表至病院看問云云(健)

各機關籌備放假

(安東)近以時屆夏歷年關各機關循例籌備於假期十一號以前(卽舊十二月十九日)將所有公務分別赶辦結束以便屆期放假各人員現正日夜忙 碌俾免有悞 假期云

日參謀因公來安東

(安東)關東廳陸軍參謀大佐黑田氏因公於六號午前七時早車到安並帶隨員一名下榻安東旅館與日當局接洽一切約須一二日亦卽返防所云(力)

兵工廠員奉令赴日

(安東)東三省兵工廠審檢處事務員李恕奉令前往日本東京參觀軍械事宜用資借鏡以便革革該員並帶有隨員三名於午後四時車到安卽便換乘京義通車前往日本去訖聞月底卽可返奉(力)

奉令通緝殺妻凶犯

安東警察廳咱奉省處令開案據省會警廳第六署皇姑屯分所皇姑街住戶石占五年二十二歲山東鄆城縣人現充鎭威軍兵站總監部老站倉庫錄事共妻侯氏年二十一歲上海人於一月七日夜不知因何被石占五將妻扎傷身死潛逃請通緝等情合行令仰該廳卽便飭屬協緝等因該廳奉令後遵卽分飭各署一體協緝在案(力)

法庭清理民刑案件

安東地方審檢廳王廳長現以夏歷年關旣屆假期已迫所有受理民刑等案如非設法提前清理殊不足以示體恤訟者之希望該廳長刻正督飭民刑各審判官加班審理但有可早日清 理務須提前審 理清訟云

所長注重城防
磐石

本邑知事徐笑峰因其父翁逝世電請省座准給短假一月回籍治喪已於月初奔喪安徽去訖惟縣署內行政事宜當委章科長代行司法事宜囑王承審專辦關於防務已責成警察所長莫夢九擔任外防歸總隊長董子鈞辦理莫所長以冬防原屬吃緊現値舊歷年關人煙雜亂監督又離任所乃督催警察官警加班晝夜巡查不懈並嚴搜小店旅客聲令戲園早時停演商鋪八點閉門恐有胡匪潛跡來城該所長不時親自出勤是以半月以來內外異常安睹云

本社啓事

查哈爾濱爲北滿樞紐乃政治工商之要地本報爲啓廸吉江民智靈通北滿消息特於該處設立分社並派周善堂氏爲本報哈爾濱分社長以專責成所有哈埠一帶各界如訂閱本報暨刊登廣告卽希就近與周氏接洽可也此佈 滿洲報社啓

歐羅巴 糖菓咖啡館

新年禮物

本館開設本埠山縣通九十八番地專製椰子粉糖蜜餞糖菓英法糕餅異樣點心香脆餅干鈣包各種取材精潔製法優良年間備有俄式茶點恕臨賜顧 隨時供應幷有西比利亞名產世界馳名之牛奶油等々品目繁多不及細載玆屆新年各界例有贈送如蒙惠顧竭誠歡迎價格克己以酬雅意本館謹白

花旗銀行大連分行開幕露布

本銀行乃美國國家銀行總行紐約資本美金一萬萬元分行中國北京、天津、哈爾濱、上海、漢口、香港、廣東、日本東京、神戶、大阪、及各國各大商埠均有分行及代理機關玆於大連設立分行已於西歷一千九百二十五年十一月二十三日正式開幕事辦定期活期往來存放款抵押各處匯兌及一切銀行業務利率克已手續簡便如蒙賜顧倍極歡迎恐未週知特此露佈

大連分行山縣通一四賬房 營業時間 午前九點至十二點 午後二點至三點 電話 六六四二 九三三

成聚昌紬緞莊開幕大披露

啓者敝號由上海批發所有綾羅綢緞布疋等以及婦人化粧品學生旅行用品家庭應用什物無不備擇定於舊歷本月十六日開始營業一切貨物均廉價出售以誌開業紀念而表歡迎主顧至時希卽紳商各界駕臨一試方知言之不謬也恐未週知特此佈告 大連市西崗大龍街 本號主人謹啓

鈺泉堂開幕廣告

敬啓者鄙人於潤德堂之舊址改辦鈺泉堂湯屋營業除其舊式重新整頓房屋油畫如新淸水池塘重修潔淨特備上等器具招待座客無不週到一切床褥靠茵莫不淸新侍夥勤敏呼喚便利種種設備合乎衞生而得顧客之歡心特定陽歷二月初七(卽陰歷本月廿五日)開張伏望各界諸君駕臨一試方知言之不謬也

大連市西崗子大龍街四十三番地 鈺泉堂謹啓

發賣各種果苗廣告

啓者敝公司經售各種果苗以及大龍眼葡萄香焦葡萄苗栽十年於玆早爲各顧客徵驗苗木實確優良不肯悞人歲月交口稱贊因此對於營業發展一年强盛一年無如著往寒來轉眼成年値此時際想各大植業家當必計畫來春進行手續敝公司有鑒及此遂待顧客克已佈誠不惟檢查苗木優良種類眞確而價格亦酌減低廉製有多份種類價表以備顧客函索寄贈以備選擇種類賜顧俟買去苗木另贈與栽培說明書一份指導栽培方法不致誤會而悞歲純爲大宗推銷起見請卽惠顧無任歡迎此啓週知

熊岳驛南二區二號地 德裕厚代理富民果苗公司謹啓

大連聚蚨棧啓事

本棧現將房屋重加修飾人員力行整理男女異室招待殷勤代理車船客票報關完稅遠近紳商請祈駕臨 大連市常陸町 電話三七三八 本棧主人謹啓

聲明取消櫃夥

小號自民國十三年十二月間副經理人劉旨言因事出號所有經手設事完全取消櫃上存欠賬碼完全有尤玉山姜西亭曲紹先諸君在場各允双方了事至劉旨言前在小號時因經理常回原籍辦事不便並未曾知鄙等在大連重要物產取引所領出自已代理王受益辦事之牌一個亦因東西淸算關係不能在取引所辦理期限主人王受益之圖章亦不能交與他人使用故自舊歷本年十二月十九以後倘有劉旨言圖章名目辦事小號槪不承認至於鄙等與張華堂言經營油房尙未講明之中而張華堂竟帶人入號開業鄙等未允伊亦不聽故自十二月十九日將王受益自已小印取出福元油房櫃上之賬目圖章全在張華堂手中保存倘自斯日以後發生何事亦不承認特此聲明 福元油房 衆東謹啓

小說

歷史小說 五代殘唐傳 (蕉農) 二九二

第五回 潘王建節入中原 義士乘風破敵壘

閑中無事、忽見侍役手持名片、進來稟報道、現有卜監生前來拜謁、李半仙聞言、忙說道、快快有請、不一時、早見一人、獐頭鼠目、拱肩縮背、大搖大擺、走了進來、李半仙一見、認得是卜監生、忙即起身讓坐、那卜監生謙讓再三、方才坐下、李半仙因問道、老兄無事不登三寶、今日光臨、不知有何見諭、卜監生道、老兄門第高華、小弟無事不敢造訪、現因本城中、出了一件大案若從中加些力量、可以發上一筆大財、實與尋常案件、大不相同因特來與老兄商酌、李半仙聽說能發上一筆大財、不覺笑逐顏開向卜監生問題、不知是何案件、請即詳細示知、以便大家商酌、卜監生道、皆因本州有一巨富之家、主人名喚李紀才、於去歲逝世、臨死時、膝下無兒、理應承繼族人、以延宗祀、皆因他的三妾、身懷有孕、故當時未曾立嗣迨至後來、他的三妾、果然生一遺腹子、以致族人不服、欲設法謀奪其產、但得於這個遺孤、無法擺佈、因再三想法、乃想到這個三妾身上、先設法擺佈他、將他擺佈了、膝這遺孤、自然不難處置了、於今想的擺佈三妾之法擬先着人調戲他、々若從下、自然是墜入牢籠矣、他若不從、這些族中人、也强行栽贓、將這三妾捆送到官、告發奸情、到那時但求老兄從中作主、將這三妾尤氏、屈打成招、問成姦情、他們這些族中人、情甘送咱們的人情一萬兩、這不是極大的一注財嗎李半仙聞言笑道、得財固然不少但屈斷姦情、關係婦女的貞節、難保不釀成人命重案、此事弟一人實不敢擔承、須向刺史台前說明、方免後患、卜世仁道、老兄若向刺史說知、倘刺史不從、豈不悞事、李半仙笑道、諺云清酒紅人面、財實動人心、這案有如此一注大財、料想刺史決無不從之禮、卜世仁道、全憑老兄大力斡旋、似此萬金鉅款、一反手間即可到手、萬望老兄做成則箇、李半仙道、務請閣下放心、此事全在弟一人身上了、卜世仁聽了十分喜幸、告辭而去、李半仙將這卜監生送走、方才回到客廳落坐、忽見崔刺史走來、連忙起身讓坐、談了一些不關緊要之事、李半仙遂乘機、將方才卜監生所言之事、向崔刺史告知

誌感愴 (田岡淮海)

丙寅二月十日林長民先生祭筵恭奠以

四十九年荊棘場、幾窮不死鬢毛蒼、如何忽厭風塵事、一擲餘生入大荒

自註、先生前年、謂余曰、東坡以丙午歲生、僕生日亦屬丙午、東坡嘗有「四十九年窮不死」之句、僕奔走國事、數踏死地、幸得未死、僕今年適爲四十九、擬開窮不死會、招飲二三知友、自爲壽、曾幾何時今也忽以非命歿、言猶在耳、今日余臨祭典、不勝今昔之感詩雖粗拙、情見乎詞

歲暮有感 (沈茂林)

殘年仍舊滯他鄉、冷暖而今已飽嘗、世事變遷殊可駭、人心奸險要嚴防、身差媚骨難從俗、利不纏腰敢入場、且喜漁洋能愛客、因栖門下避炎涼

哭片岡孤竹 (楊鳳鳴)

孤竹與予二十年前爲忘年交庚申重逢於滿然社予曾贈句云無怪兒童今老大先生、黎髮已斑々蓋紀實也孤竹性純孝老其老以及人之老與予相値每憫予親安人琴俱亡可悲也夫

故人化鶴飄然去、知入冥雲第幾層、此路分明追不及、空將熱淚

灑寒鐙

寒夜吟依韵和劉方石兄並希斧正 (治民)

逢舊狂吟忘雪寒、圍爐斗酒恨更殘、賞心流水高山曲、未識何年得再彈

其二

記得去年風雪夜、聯吟不覺一灯殘、劉郎底事饒佳趣、琴短無絃信口彈 (方石工口琴故云)

其三

意美情濃風雪厚、更深酒醉饌肴殘、約君明歲常相聚、舊調重移月下彈

瀛聞

駭聞罕見之食人花 (冰蟬)

著名探險家爲其所食

法國彭琴賴須氏、世界最著名之探險家也、足跡遍歷歐亞美、所經之境、至爲可駭、亦曾遇有小險兩三次、卒皆以勇毅之經驗及手段、化爲平夷、竟安然無恙、後於非洲某處、爲某異獸所窘、幾殆、同行者、咸喪亡殆盡、彭氏僅以身免、因是益以險患餘生放浪豪邁、冀成其志、凡地球上所能到之水陸地、彼必親臨之、最近彭氏率隊、探至菲列濱極南之名剛軋卡達島者、見有一種長葉樹、高及一丈、莖爲圓形、酷似芭蕉、每樹上僅着一花、色微紅、大逾車輪、瓣極複雜、更具長十尺至十四尺之大葉八九枚、每葉之端、生鬚藤極夥、遠望之莊嚴美麗、洵屬奇觀、彭氏驟覩之下、甚爲歡躍、謂爲生平僅見之奇花也、立趨樹下、復攀脊樹巔、攀行至花處、坐於花上、出利刃斫之、忽然鬚藤撩起、突繞彭氏之身、如珠絲縛虫、牢不可脫、且大逾車輪之微紅花、亦漸將花瓣徐徐捲起、瞬將彭氏纏住而裹入、不可再見矣、同行者覩狀、惶駭欲絕、立召該島土人詰之、云此乃「食人花」也、專食人類及禽獸、觸之者無一得免、故予等見此花、輒遠避之、君等皆初到此地、因罹此無妄之災、所謂履險如夷、跡遍五洲、世界最著名之大探險家、竟畢命於此、殆亦天定歟、事亦奇已

應用學理與實驗精製 除治皮膚病聖藥 天恩水

一用即癒奏効神速

◎殺菌作用 殺除菌虫 痛痒立去

◎消毒作用 藥到毒素分解漲化 可免內假之患

◎收斂作用 患部收縮痊愈

例如陰部生蝨、夜間發痒、不能安眠、精神疲倦、此種陰蝨、吾人肉眼、尙能發見至其他皮膚黴菌、概皆微小、非用顯微鏡、無法驗出、即一滴之濃水、針尖小之分泌物、亦有無數菌虫蠢動其間、殊深可畏、皮膚病黴菌、種類不一、形狀各異、疥癬黴菌、形似陰蝨臭虫等類、且傳染猛烈、繁殖迅速、寄居皮膚、發生毒素、患部糜爛、痛痒難堪、心神不爽、此種黴菌、最喜濕氣溫暖與黑暗、故至夜晚、痛痒尤甚、療治之法、至今不聞有何種善藥、實當遺憾、敝號研究多年、採取世界藥料、應用化學作用、製成天恩水、有殺菌消毒收斂三大特長、試除治皮膚病無上之良藥也

患皮膚病者、若不及早療治、黴菌蔓延全身、妨害皮膚呼吸、阻礙血液循環、致招意外病症、故應從速擦甲天恩水、以求痊癒、蓋是藥効酒神確、聲聞遠近、早有定評、一試即知

▲搽此藥水、不滲不痛、不留痕跡、痛痒盡去、立見功効

主治効能

●乾癬 ●陰蝨(凡蝨) ●鵝掌風 ●疹子
●疥癬 ●白頂瘡 ●白斑風 ●濕疹
●破爛 ●髀瘡 ●香瘡 ●瘡疱
●肛門爛 ●痒痒 ●水泡疹 ●面疱
●雀斑 ●頭瘡 ●裂傷 ●凍傷

跳蚤蚊子蝻子臭虫毒虫螫傷、以及其他一切皮膚乾燥病症、無不藥到病除也

天恩水藥價 三角、五角、一圓、二圓、外加送費一角、二分、各埠著名藥房均有代售、如欲直接從本舖購買、請將藥價郵票、日票、郵局代收、或郵局匯票、寄來、函知敝號、當即原班寄上不致有誤

購藥時請指明天恩水

總發賣處

東京藥院 東京市芝區田村町十八 振替東京六〇一〇〇番

東京藥院 大阪市赤字病院前 電話南一二四六番 振替大阪五〇八一八番

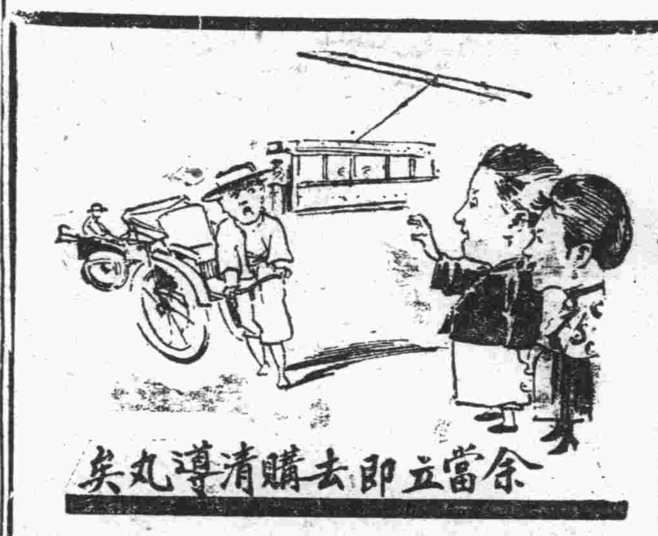

大便秘結爲害最厲

因大便塞結不通則應去之渣滓滯留腸中醞釀成毒輸入血管散佈週身各部則諸恙蜂起疾病叢生突閣下如大便秘結則頭腦不淸作事昏悶精神萎頓口氣穢濁膽汁不調肝火上升 疾病頭痛 頭暈目眩 肝熱內熾 週身不舒 神思懶倦矣欲淸潔腸胃使大便逐日通暢有序之聖藥首推紅色清導丸乃是微利平肝潤腸導滯之妙品即如黑龍江北安鎭郵寄代辦所任如松先生來函云鄙人因患大便燥結而黃體瘦多年於茲及試服紅色清導丸一瓶之後諸恙悉去轉弱爲强鄙人得悉是丸性極和平開胃消食眞是家用良藥也紅色清導丸凡經售西藥者均有出售或直向上海江西路六十號韋廉士醫生藥局函購每一瓶大洋六角每六瓶大洋三元郵力在內收用郵票

韋廉士紅色清導丸 TRADE MARK PINKETTES

◎强老猶壯

年老者服用第威德補腎丸、能使腦筋身體强健活潑、一似少年、此種神奇藥丸、可保腎部健全、醫云腎部健全、能使全身强旺、延年益壽誠哉斯言也

年老者服第威德補腎丸可得活潑少壯

◎年華方壯衰象已見

年未三旬、腦力衰弱、精神頹敗、此乃腎病不治自毒之結果、第威德補腎丸功能滋補內腎、活潑身體腦筋、初服此丸、即能更覺舒適

◎未老先衰之預兆

此未老先衰之情狀、來勢雖慢、如不設法醫治殊難得免、其症象往往悞爲日常病痛、而未見任何劇烈病症、已衰弱如老者矣、請看下列單

內未老先衰之症狀、其原由不外腎病所致、如君果有此種情形、速服第威德補腎丸、可得壯旺活潑强若少壯、背部突覺疼痛 背痛 骨痛 眼部腫脹 用腦過度 遍體疲乏 胃口失常 失眠症 骨節筋骨疼痛 全身作痛 體力失常 體力疲乏 風濕 小便頻數 如有此種狀況、或早起時口味惡劣則君已有此未老先衰之患矣年未四旬已覺衰弱無能、祇第威德補腎丸能醫治之、此神奇藥丸各大藥房均有出售

價目 大瓶 二元七角半 半打 十五元 小瓶 一元五角 半打 八元

或向本號直接購用

索取樣盒請將贈券塡妥附郵一角寄至

東三省總代理 營口 源來盛

特別贈品 本公司恭誠謹請先行試用服後可見切實證據必較數年前更爲强健

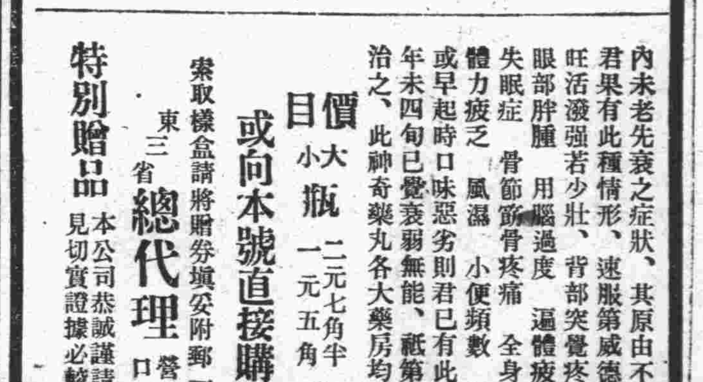

天女散花香皂

品美價廉

本廠所製以來拾有餘年品質精良氣味芳香沐浴咸宜能潤肌膚兼効婦女美粧敝廠苦心精益求精四海內外久已馳名倘蒙諸君光顧者祈認明天女商標爲記恕不致誤

吉田久造胰公司 主人敬白

三根眼科醫院

大連信濃町 岩代町電車停留所前

電話六四一〇番

齒爲健康之基礎

聲音美及表情美以至於健康具悉係由齒之健全而得者也

齒科一般及口腔科 治療拔牙 鑲牙換牙

診療時間 每日 自午前八時至午後六時

大連市紀伊町十三(電車道側)

秋山齒科醫院 齒科醫學士 秋山直 電話四二一九番

齒之健康關係壽命之長短

日本、朝鮮、中華民國以及向歐米各國旅行者請試利用爲禱

日本國際觀光局 大連分局

電話{滿鐵社內 八四三九 三三三九

泰華樓菜店啓事

敬啓者本樓營業多年荷蒙各界光顧無任銘感茲爲商業競爭特別改良建築三層樓房周圍一百餘間一切工程俱照西式凡屋上庭園花欄魚池電燈瓦斯冬暖夏涼之品無不設置完備非惟清雅可觀實與衛生有益當此桂蘂金粟秩序平分正各界交際宴客之候是以重將各屋陳設異常整頓油漆彩繪煥然一新包辦應時宴席益善盡美選用堂役伺候非常殷勤如蒙各界諸君倍加惠顧曷勝翹盼歡迎之至恐未周知特此廣告

電話四六七一 七七五七 大連市監部通二丁目八十一號地

泰華樓菜館謹啓

快買各國農業試驗場證明

獅馬商標 Trade-Mark

最有效驗的德國肥田粉

德國的獅馬牌肥田粉 早經各國農業試驗場證明 爲最有效驗的肥料 本行自經售以來頗蒙各處農業家紛紛爭購 因爲種植一切黍麥稻粱以及棉花瓜果等類 施用此粉無不收穫加倍 又省錢 又省工 又無滋生害蟲之患 其利益不可勝言 茲屆新年春耕在即 各處來購者 又絡繹不絕 本行爲普願各處農業 皆得豐收起見 特又運到大批貨物 諸君如欲增加農產之收穫 請即快來購買此粉 本行無任欽遲 茲又特備貨樣函索即寄

東三省總經理 奉天 營口 英商 源來盛啓

贈券 將此券剪下並注明詳細地址隨郵寄下不費分文即可得獅馬牌肥田粉一小包

省 縣 街 號收

內務部化驗農商部註册

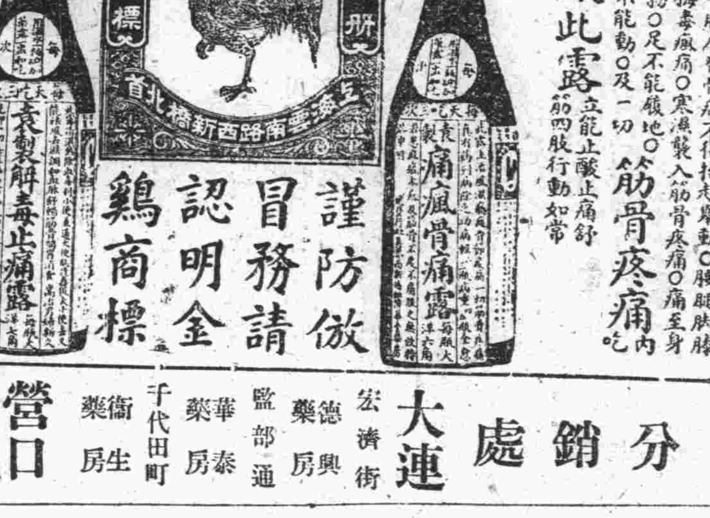

謹防傚冒 務請認明金鷄商標

凡患風濕骨節疼痛○手膊肩背骨痛不得抬起舉動○腰腿脚膝疼痛不能彎轉伸動○梅毒瘋痛○寒濕襲入筋骨疼痛○痛至身或半身不遂○或四肢不能動○及一切不能翻轉○手不能拃扮○足不能蹺地○藥酒湯藥無功外用針炙百治無效者 服此露立能止酸止痛舒筋四肢行動如常 筋骨疼痛內吃

凡患小便腫痛破爛○包頭危險疳瘡○魚口便毒橫痃○婦女下部陰瘡潰爛楊梅大瘡○爛肛痔瘡○瘰癧囊癰腎囊潰爛○楊梅結毒項穿鼻塌毒氣上升咽喉疼痛○梅毒入骨四肢瘋癱○及久不收口外科一切疑難 惡毒瘡瘍 腰水淋濁痛苦難熬百治無效束手無策者 服此露立能解毒止痛消腫生肌收口全愈

總發行所上海英租界西新橋濟華堂藥房 各埠藥房均有代售函購亦可

分銷處 大連 宏濟街 德興藥房 監部通 華泰藥房 千代田町 衛生藥房 營口 東二道街 德發長號 東大街 華權東號 太平康里街 義順成號

代理美國煤油 昌光玻璃廣告

美國杯印鐘印煤油滿蒙總代理

美國舊金山阿掃希埃提昆公司開採之杯鐘兩印煤油及各種油類中國全域歸大連三菱商事經售而三菱又委本號爲滿蒙之總代理其油今秋初到當在滿鐵試驗煙輕耐燃與美孚老牌者不分伯仲每桶重量較他牌能多一斤半之數油到之處凡南北滿各地無不歡迎長春安達站本號唖有支店有欲購者隨便接洽可也

昌光工廠玻璃全國總代理

大連沙河口昌光玻璃工廠開辦迄已數月出貨精潔價格又廉銷路日見擴大良非東西洋來品所可比該廠已委本號爲全國總代理本號又於長春安達站兩處委本支店爲分銷處恐未週知用此聲明以上兩種本號定於舊歷明年由各地委任代理如有承認代埠者請到本號接洽是祝

大連市信濃町七十三番地 長電話四二八七番 安惠棧謹啓

添呈贈品發賣

專爲奉酬各位光顧

味の素

中瓶貨添呈贈品特賣

三陽開泰萬象回元謹獻宜春之頌敝行前次敢行添呈贈品之小罐貨特賣之際大博讚詡多蒙大家惠顧頗合銷路倏掃數賣完感無既極茲爲酬大家之雅意起見更揀中瓶貨方擬再辦添呈贈品之特賣法務祈台閱左開之規章即賜陸續採購爲盼切々

添呈贈品規章

一、特賣總數 味の素中瓶貨壹拾八萬個爲限 (請留意)於中瓶紙盒面貼紅紙以表添贈特賣品

一、特賣區域 於中華民國朝鮮臺灣南洋各地

一、發賣期日 自民國拾五年陽壹月拾日起一到定數賣脫一律截止爲規

一、贈呈品 特製双美人牌香皂 拾八萬顆 即蒙購味の素中瓶每壹個添呈此香皂壹顆

惟因貨數有限祈爲賣脫之先請賜台購是荷

註册商標 味の素本舖

股份公司 鈴木商店大阪分行 日本大阪北區鳴尾町拾番地

賀正

格言 積善之家必有餘慶(易繫辭)

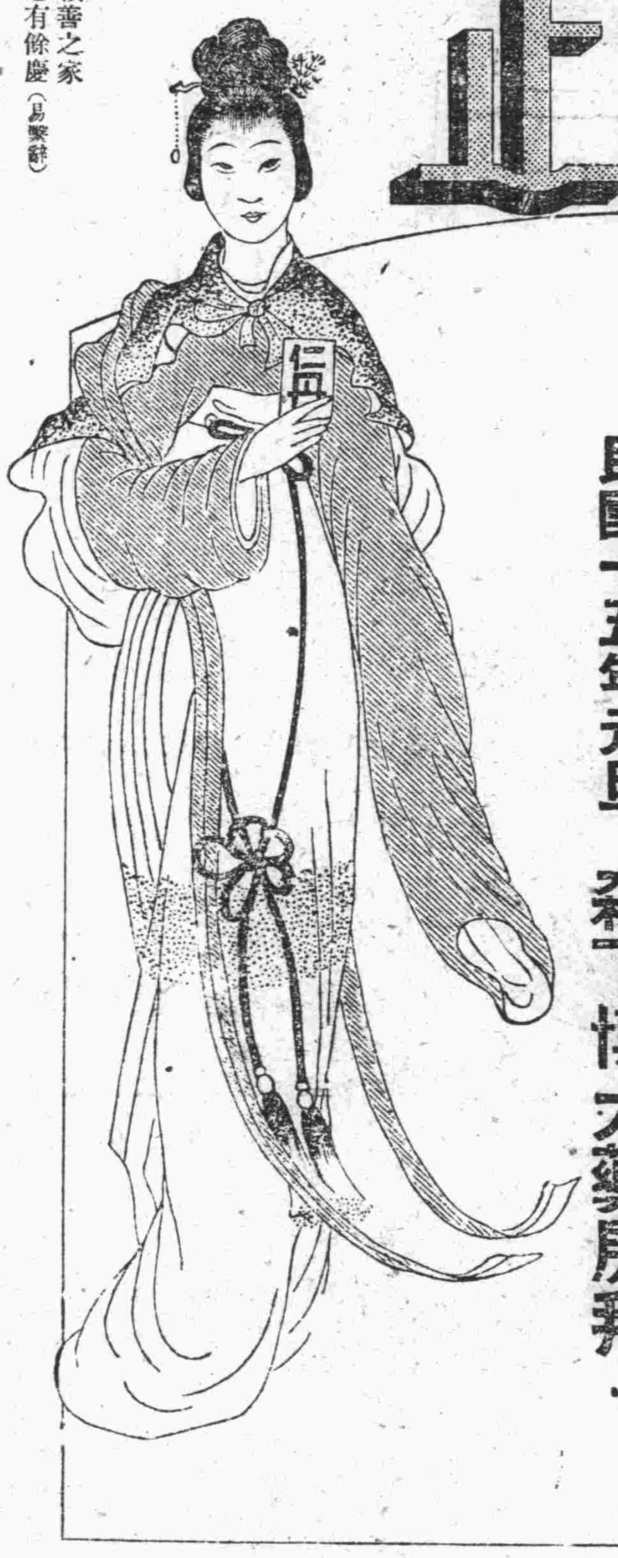

物換星移鴻鈞運轉恭維各界諸公首祚綿釐 元辰增福 敝仁丹濟世久蒙青眼有加柏酒傳觴共祝宜春之慶謹伸賀悃肅頌新禧

民國十五年元旦 森下博大藥房拜

仁丹價目 小包五分 中包一角 特利包五角 特大包七角 此包添呈帶鏡磁盒